DARK MUSIC & LIFESTYLE MAGAZINE

Gothica 35

Gothica

since 2006

MUSIC
CINEMA
STYLE
EVENTS
ART
FASHION

CLAN OF XYMOX / PERCIVAL / MOTANKA / NADJA
СКРЯБІН / ХЗВ / ОДИН В КАНОЕ / ЖАДАН І СОБАКИ
SONG WONSUB / СТЕПАН ГІГА / EILEEN / ZWYNTAR / BLAZER JACKET
AGHIAZMA / NADDEL / KHORS / WHITE WARD / STANZA / HECKHARTS
GANNABABY / DASH / VIOLET RAYMOOR / ORIONIX / AMARIIA / BAD PITT
WENTSEAT / SVIT / ХМАРНО З ПРОЯСНЕННЯМИ / ДЖЕРОНІМО...

http://rockway.biz/

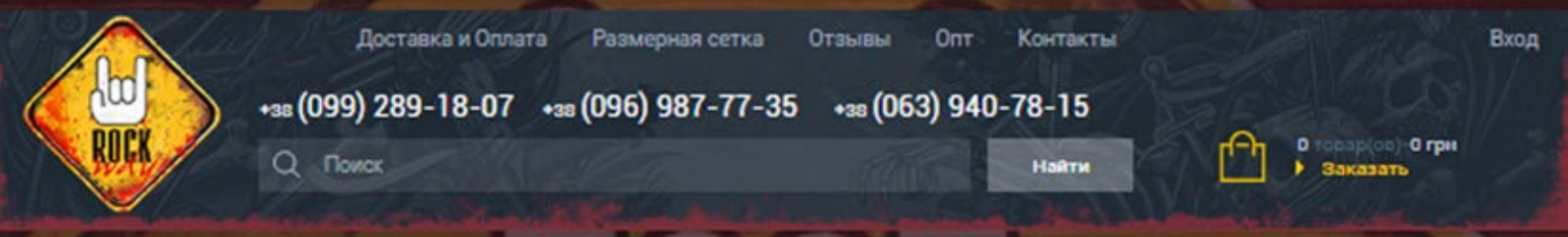

ІНТЕРНЕТ-МАГАЗИН ROCKWAY.BIZ НАЙБІЛЬШИЙ АСОРТИМЕНТ РОК-ТОВАРІВ В УКРАЇНІ

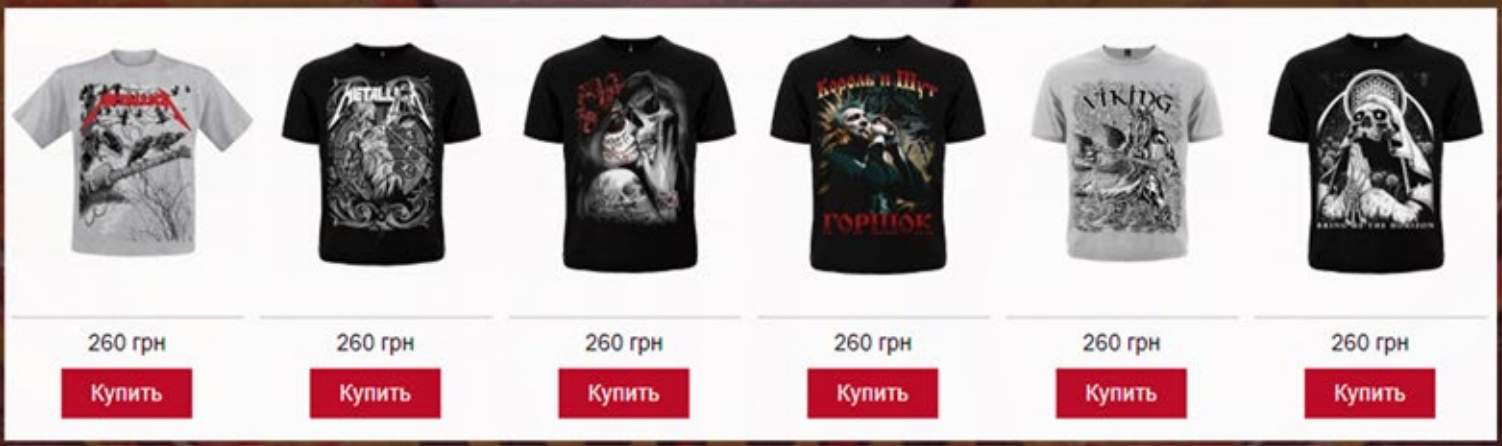

З ПИТАНЬ РОЗДРІБНИХ І ОПТОВИХ ЗАМОВЛЕНЬ АБО ОТРИМАННЯ ІНФОРМАЦІЇ ПРО ТОВАРИ ТА ПОСЛУГИ ЗВЕРТАЙТЕСЬ ЗА НАСТУПНИМИ КОНТАКТАМИ:

e-mail: info@rockway.biz
Skype: rockway81
Телефон: +380(99)2891807 +380(63)9407815 +380(96)9877735

Графік роботы колл-центру: 10:00-20:00 без вихідних.

Music

Clan of Xymox 76
Nadja 90
RESPUBLICA 2021 114
Robustfellow Prods 10-річчя лейблу 154

Interview

Sergii Khodorchuk (Motanka) 68

Style

COMIC CON UKRAINE 2021 4
Оскаженілі прикраси 96

Literature

Поезія і сучасність: Людмила Етлерто 104

журнал "Gothica"# 35
Головний редактор: Андрій "Featon" Гаркуша
Почесний редактор: Віталій "stranger"
Верстка: Андрій "Featon" Гаркуша
Редактор-корреспондент: Дар'я "Tessa"
Редактори: Iryna Kalenska, Марина "Evilly"

Cover photo:
Photographer: Андрій "Featon" Гаркуша
FeatonFoto
www.featon.info

Вітаю вас дорогі читачі!

Ми раді представити вам новий 35-й номер нашого журналу. Випуск містить великі фоторепортажі з цьогорічних фестивалей Comic Con Ukraine та Respublica, концертів гуртів Clan of Xymox і Nadja Інтерв'ю з бас-гітаристом гурту Motanka.
В цьому номері ми разом з Ukrainian Gothic Portal запустили регулярну поетичну рубрику «Поезія і сучасність», де плануємо публікувати твори талановитих сучасних авторів.
Також в номері: Percival, Скрябін, X3B, Один в каное, Жадан і Собаки, Song Wonsub, Степан Гіга, Eileen, Zwyntar, Blazer Jacket, Aghiazma, Naddel, Khors, White Ward, Stanza, HeckHarts, Gannababy, Dash, Violet Raymoor, Orionix, Amariia, Bad Pitt, WentSeat, Svit, Хмарно з проясненнями, Джеронімо.

Андрій "Featon" Гаркуша
головний редактор

Контакти редакції:
Тел. +38 068 133 48 22
web: https://gothica.info
e-mail: xfeaton@gmail.com

З усіх питань співпраці, публікації реклами та організації дистрибуції звертатися на: xfeaton@gmail.com

Всі права захищені. Повний або частковий передрук матеріалів допускається лише за погодженням з редакцією. Думки редакції можуть не збігатися з думкою авторів. Редакція не несе відповідальності за зміст рекламних матеріалів.

Gothica Social Network:

https://www.instagram.com/gothicamagazine
https://www.facebook.com/gothicamagazine
https://t.me/gothicamagazine
https://vk.com/gothicamagazine
https://twitter.com/gothicamagazine
https://www.behance.net/gothicamagazine
https://www.deviantart.com/gothicamagazine
https://dribbble.com/gothicamagazine
https://gothicamagazine.tumblr.com
https://www.pinterest.com/gothicamagazine
https://myspace.com/gothicamagazine

2021
4-5
вересня
КИЇВ
початок о
12:00
АРТ ЗАВОД ПЛАТФОРМА

COMIC CON UKRAINE

COMIC CON
UKRAINE

ФЕСТИВАЛЬ СУЧАСНОЇ ПОПКУЛЬТУРИ

KARABAS

NRJ HIT MUSIC ONLY !

CONCERT.UA

COMIC CON UKRAINE 2021

4 й 5 вересня столицю в буквальному сенсі сколихнув наймасштабніший фестиваль поп- та ґік-культури в Україні Comic Con Ukraine. У 2021 році він побив усі рекорди із можливих, зібравши понад 40 тисяч прихильників коміксів, аніме, настільних та відеоігор, фільмів, серіалів, косплею і к-попу. Тим самим підтвердивши: ґік-ком'юніті України зростає та міцніє з неймовірною швидкістю.

Андрій Гаркуша @featonfoto

Арт-Завод «Платформа» перетворився на портал у фантазійно-казковий світ — місцину, де можна було зустріти Локі, Чубаку, Джона Віка, Люттеллу де Віль, Людину-бензопилу, Харлі Квін, Наруто, Шаленого Макса, Галадріель, Джея й Мовчазного Боба, Емілі й Віктора із «Трупа нареченої», учнів Гоґвортсу та героїв найпопулярніших сучасних відеоігор Genshin Impact, Resident Evil, Mortal Kombat та Assassin's Creed. Ба більше — і самому втілити образи улюблених героїв та персонажів просто під час фестивалю. Для цього варто було лише завітати на велетенський ґік-маркет Comic Con Ukraine.

Зіркові гості на Comic Con Ukraine: коли мрії стають реальністю

Зняти яскравий кадр із дикункою Ошою з «Гри престолів», отримати жаданий автограф від чародійки з Марибору Тріcс Меріґольд із The Witcher, перевірити на собі страхітливу харизму моделі Леді Дімітреску з відеоігри Resident Evil: Village Гелени Манковської, дізнатися секрети створення сценаріїв для ігор від гуру письменницької майстерності Річарда Моргана й розпитати легенду кіно Марка Дакаскоса про секрети опанування кунґ-фу й капоейри — цьогоріч головний український фестиваль попкультури привіз рекордну кількість старгестів. Їх було аж 5.

Кожен із гостей не тільки взяв участь у фото та автограф-сесіях, а й виступив на головній сцені фестивалю й відповів на питання фанів. Зокрема, Марк Дакаскос розповів про те, як із самого малечку вчився бойовим мистецтвам (адже ними займалися батьки актора), чому, на його думку, так багато буддизму в голлівудських бойовиках, коли в його життя прийшла капоейра та яким чином він готувався до ролі Леопердолюда в стрічці «Острів доктора Моро».

«Дякую всім друзям і шанувальникам на Comic Con Ukraine за те, що зробили цей день таким особливим. Мені надзвичайно сподобалося проводити час разом», — не стримав своїх емоцій після фестивалю Марк Дакаскос.

Кирило Ємцов @noise_dust_and_scratch

Кирило Ємцов @noise_dust_and_scratch

Кирило Ємцов @noise_dust_and_scratch

Кирило Ємцов @noise_dust_and_scratch

Польська модель, акторка й каскадерка Гелена Манковська поділилася своїми вподобаннями у відеоіграх, спогадами про співпрацю з Міллою Йовович та історією, як вона працювала над створенням образу вампірки Леді Дімітреску. Вона зізналася, що в захваті від косплею на фесті, адже із власного досвіду розуміє, скільки часу і праці пішло на створення таких фантастичних образів.

«Ось що я називаю гарною вечіркою! Хоч я й не очікувала такої кількості відвідувачів, я чудово провела час на фестивалі завдяки любові та підтримці людей, які прийшли на Comic Con Ukraine у Києві», — поділилася в соцмережах Гелена.

Британська акторка Анна Шаффер зізналася під час зустрічі з фанами, що сьогодні, після досить серйозних ролей мріє знятися в легкій комедії. Та одна з головних пристрастей акторки — історичні драми, і вона залюбки зіграла сильну жінку, у руках якої зосереджена влада. Адже така персонажка дає можливість проявити увесь свій акторський талант.

Зірка «Поттеріани» Наталія Тена розказала гостям Comic Con Ukraine 2021 про свою першу роль у кіно, візит до України із гуртом Molotov Jukebox й улюблені знімальні майданчики під час зйомок історії про Хлопчика, який вижив.

Знаменитий письменник і сценарист Річард Морган поділився деталями своєї роботи з ігровою студією Gunzilla Games, розповів, яким чином він оживляє світ відеоігор завдяки історіям, та розсекретив, чи будуть у майбутньому екранізувати його літературні творіння.

Кирило Ємцов @noise_dust_and_scratch

Дмитрий Савченко

Терских Ольга @jay_bird_photography

Аліна Сторож @bergmacht

Аліна Сторож @bergmacht

Аліна Сторож @bergmacht

Наймасштабніші в Європі: Cosplay & Cover Dance Show на Comic Con Ukraine 2021

Однією з найвидовищніших частин фестивалю, звісно, стали Cosplay & Cover Dance Show. Їхній призовий фонд цьогоріч склав 100 тисяч гривень. Учасники Cosplay & Cover Dance Show зробили все, аби захопити та здивувати глядачів та журі. Узяти хоча б той факт, що під час шоу двічі лунала Вєрка Сердючка, а кавер-денс на її виступ здобув першість у номінації «Неформат Cover Dance».

Переможців серед такої феєрії було вкрай важко обрати, але професійне журі із цим впоралося. В одиночному косплей-дефіле перемогу виборола Robiko show (The Predator), друге місце посіла Колібрі (World of Warcraft), а третє — Nelly Laufeyson (Castlevania).

Андрій Гаркуша @featonfoto

Віктор Височин @arrideo.photography

Олексій Терновий @Tern_art

Олексій Терновий @Tern_art

Кирило Ємцов @noise_dust_and_scratch

Віталік Воробйов @vorobyov.vitaly

У парному косплей-дефіле переможцями стали Orion та Cheshire (Sakizou «Alice's World»), срібло вибороли okami_tenno й foxy_nikss (Revelation Online), бронзу — Sai Westwood та Makusha (Genshin Impact).

Тріумфаторами групового косплей-дефіле стали Ironic Blue (Avatar: The Last Airbender), друге та третє місця посіли Рівні пацики (Tokyo Revengers) та Unicorns (Freak Show) відповідно. Гран-Прі Comic Con Ukraine 2021 за свій деталізований косплей одержали Wolf and Cat cosplay (The Witcher).

Серед найвидовищніших K-pop Cover Dance Show краще за всіх запалила команда Full House. Друге місце здобула команда MTBD, а третє — команда Young Nation. Гран-Прі Comic Con Ukraine у номінації K-pop Cover Dance Show одержали MIND CONTROL.

Кращою в номінації «Неформат Cover Dance» стала команда UPSTAGE. Вони запалили фестиваль із кавером на нетлінний хіт Вєрки Сердючки Dancing Lasha Tumbai.

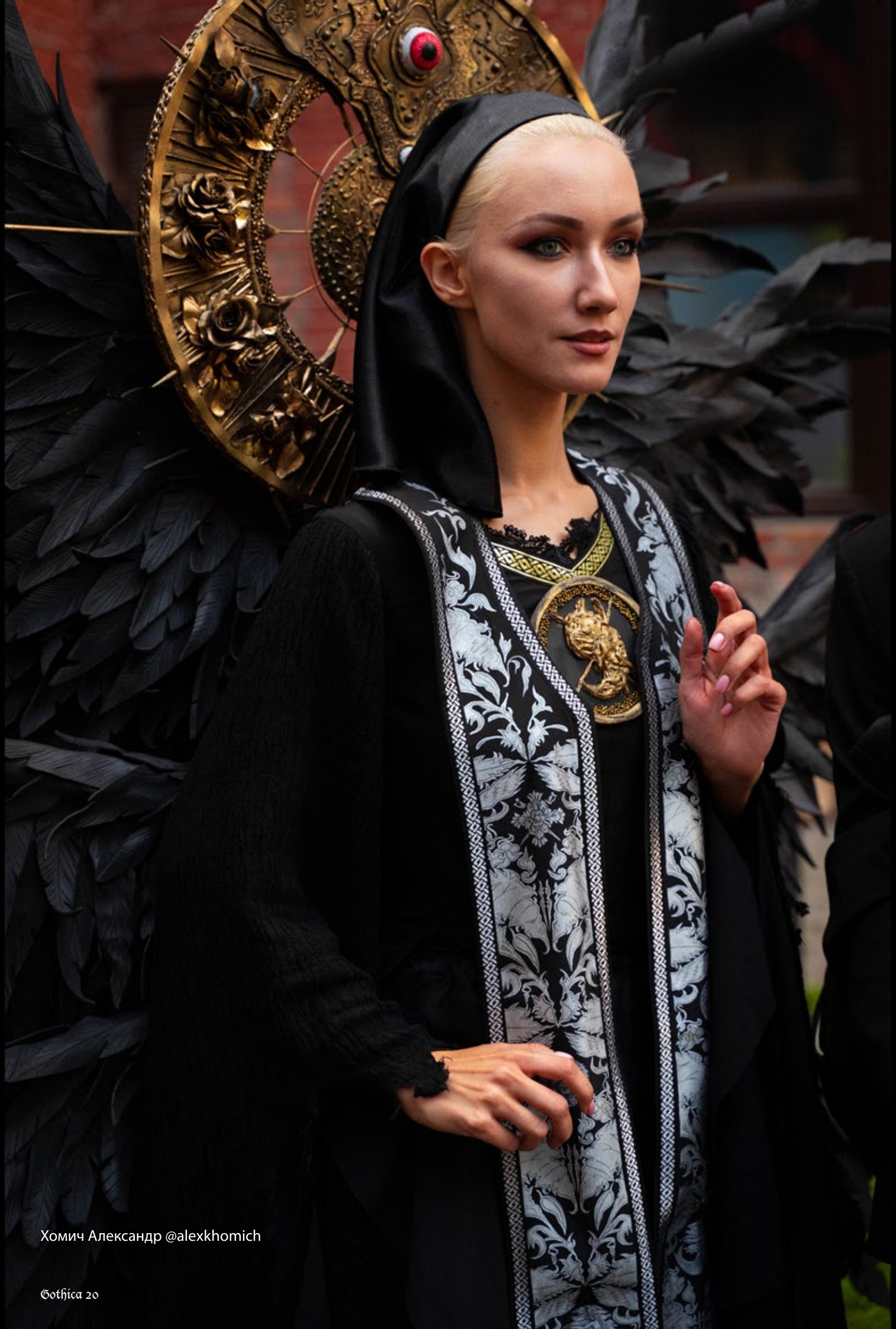

Хомич Александр @alexkhomich

Хомич Александр @alexkhomich

Хомич Александр @alexkhomich

Хомич Александр @alexkhomich

Хомич Александр @alexkhomich

Станислав Истратов @flexdreamscom

Станислав Истратов @flexdreamscom

Станислав Истратов @flexdreamscom

Станислав Истратов @flexdreamscom

Рекордному Comic Con Ukraine — рекордний Dog Cosplay Contest!

Учасниками фестивалю вже традиційно стали чотирилапі супергерої, які змагалися у Dog Cosplay Contest. Цього року до дефіле долучилася рекордна кількість пухнастиків — 47 учасників пройшлися червоною доріжкою на фестивалі. Перемогу ж здобули Валерія та Домінатор (пес із Fallout). Друге і третє місця посіли Наталія та Кейра (Мікаса Аккерман з «Атаки Титанів») і Наталія й Емі (Іскра з «Мого Маленького Поні»).

Визначили переможців і в додаткових номінаціях від Comic Con Ukraine. Аяз та Фігаро (комісар із Warhammer 40000) отримали приз за найкращий дог-косплей, а Олександра та Кіміко (Каджит і Довакін зі Skyrim) — за найкращий парний косплей із песиком.

Не тільки пухнастики на Comic Con Ukraine перевтілювалися в людей, а й люди — у собак. Серед зіркових гостей Pet-зони відзначився український гурт GannaBaby разом зі своїм песиком Тиранією. Музиканти перевтілилися в персонажів мультфільму «101 далматинець»: вокалістка групи Ганна стала Лютеллою де Віль, а гітарист Стас і барабанщик Тимур постали в образах плямистих чотирилапих.

Олексій Терновий @Tern_art

Олексій Терновий @Tern_art

Олексій Терновий @Tern_art

Більше рекордів: маркет та комікс-зона

Рекордами відзначилася й масштабна маркет-зона. Тут була продана найбільша за історію фестивалю кількість ґік-скарбів. Так само рекордна (33!) цьогоріч і кількість презентацій коміксів, які відбулися на Comic Con Ukraine 2021. Новинки представили на фестивалі видавництва Malopus, Art books, Molfar Comics, «Видавництво», Northern Lights, «Тут», Other Comix, Fireclaw й багато інших. До того ж на Comic Con Ukraine гості мали змогу поспілкуватися із персонажем космоопери STARS CRY Голосом. Її створила студія коміксів COOL STORY BRO.

Серед зіркових гостей у комікс-зоні можна було зустріти учасника французького проєкту dOP Jaw та співачку Аліну Паш. Артистка стала героїнею коміксу про карпатську супергеройку, який випустили The Hit Comics.

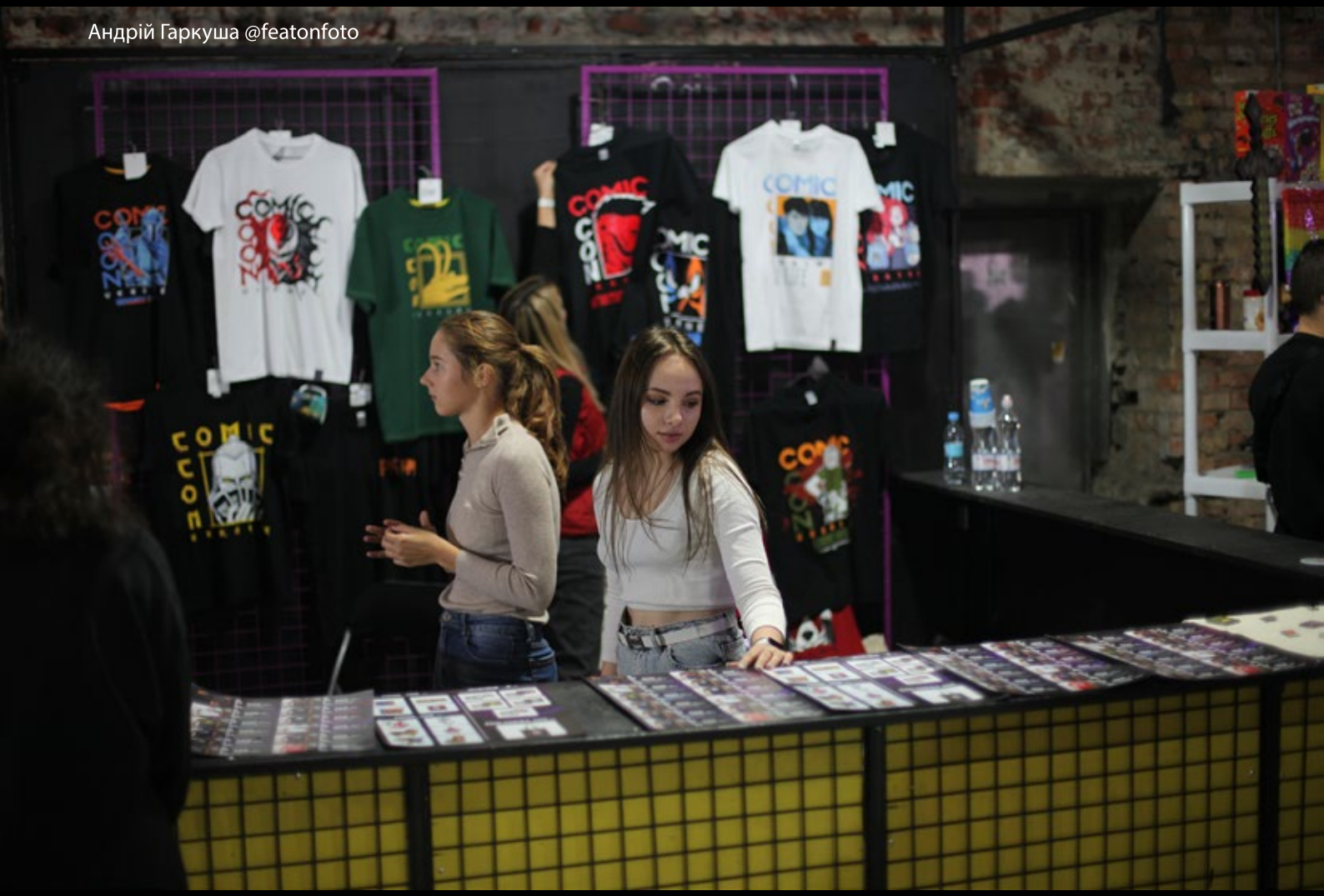

Андрій Гаркуша @featonfoto

Андрій Гаркуша @featonfoto

LEGO

OLD SCHOOL
CHOP
SHOP

Андрій Гаркуша @featonfoto

Андрій Гаркуша @featonfoto

Аліна Сторож @bergmacht

Музика на Comic Con Ukraine: унікальне шоу Percival, дебют Eileen та лірика від Song Wonsub

Хедлайнери першого дня Percival дали вогню й занурили у світ Анджея Сапковського. Подивитися їхній яскравий музично-візуальний перформанс за мотивами The Witcher 3: Wild Hunt зібралося 3 тисячі фанатів попкультури. Передував лайву Percival чуттєвий виступ блогерки Eileen. Дівчина вперше співала свої славнозвісні кавери на пісні із серіалів та ігор наживо перед великою аудиторією.

Як виглядає та звучить їхня колаборація, на другий день фестивалю показали важковики AGHIAZMA та блогер-дигер SUPER SUS, який зіграв під час лайву на терменвоксі. Найбільшу дівочу аудиторію зібрав під сценою корейський блогер і музикант Song Wonsub. За такий теплий прийом артист уже встиг подякувати фанатам у соцмережах: «Дякую кожному за кожну мить!». Виступ Song Wonsub видався надзвичайно ліричним та трішки сумним, адже саме він став фінальною крапкою фестивалю.

Андрій Гаркуша @featonfoto

Андрій Гаркуша @featonfoto

Андрій Гаркуша @featonfoto

Андрій Гаркуша @featonfoto

Андрій Гаркуша @featonfoto

Андрій Гаркуша @featonfoto

Андрій Гаркуша @featonfoto

Андрій Гаркуша @featonfoto

Андрій Гаркуша @featonfoto

Андрій Гаркуша @featonfoto

Андрій Гаркуша @featonfoto

Андрій Гаркуша @featonfoto

Віталік Воробйов @vorobyov.vitaly

Андрій Гаркуша @featonfoto

Андрій Гаркуша @featonfoto

Ігрова зона Comic Con Ukraine 2021: якщо не уявляєш свого життя без віртуальних протистоянь

В ігровій зоні гостей фестивалю чекали аукціон від Fragstore, конкурс «Мій варіант Локі», зйомка сторіз та тік-токів із Twitch-інфлюенсерами, презентації фірмового мерчу, вікторини, квізи, квести та турніри 1x1 із Dota 2 й CS:GO. Переможці останніх стали власниками девайсів від Hator Gaming (навушників і клавіатур).

Кожного дня фестивалю на зоні Let's Play компанія Parimatch Ukraine розігрувала серед геймерів надпотужний комп'ютер від Artline. А на стенді Acer Predator можна було отримати автограф від самої Леді Альсіни Дімітреску й потестувати топові ігрові ноутбуки.

До того ж завдяки Київстар та сервісу Starboost всі охочі просто посеред фестивалю могли випробувати хмарний сервіс та впевнитися, що рубитися у відеоігри можна й без потужного ПК чи консолі.

Станислав Истратов @flexdreamscom

Станислав Истратов @flexdreamscom

Андрій Гаркуша @featonfoto

Андрій Гаркуша @featonfoto

Comic Con Ukraine 2021: не лише розваги, а й підтримка та допомога

Організатори фестивалю ставлять за мету не тільки зібрати ґік-спільноту заради розваг, просвітницької діяльності та нетворкінгу, а й підтримати талановитих представників малого бізнесу: видавців, художників та крафтерів.

Із року в рік Comic Con Ukraine набирає все більших обертів, збираючи в одному місці ґіків з багатьох куточків Європи й демонструючи високий рівень організації українських фестивалей на мапі світу. Чого чекати наступного року? Одне ми знаємо точно: Comic Con Ukraine 2022 стане ще більш масштабним і грандіозним, ніж цьогорічний.

Андрій Гаркуша @featonfoto

Андрій Гаркуша @featonfoto

Станислав Истратов @flexdreamscom

Кирило Ємцов @noise_dust_and_scratch

Кирило Ємцов @noise_dust_and_scratch

COMIC CON UKRAINE 2021

ПІДСУМКИ

ПІДСУМКИ

Наповнення кожної із зон цьогоріч було вражаючим за кількістю учасників та проявів!

Близько 1500 учасників Cosplay & Cover Dance Show. Зокрема учасники з Молдови, Білорусі, Литви, Польщі та Німеччини. Найпопулярнішими фандомами для косплею стали: Genshin Impact, League of Legends, «Зоряні війни», The Witcher, World of Warcraft, Resident Evil.

16 музичних колективів на музичній сцені.

97 учасників маркету, тисячі тематичних товарів і виробів від майстрів.

20 учасників пет-зони і 48 хвостатих конкурсантів Dog Cosplay Contest.

7 турнірних дисциплін, 30 комп'ютерів, 5 консолей та 1 хмарний сервіс для ігор. 2 нові незалежні розробки з України, 4 інтелектуальні змагання, 7 інфлюенсерів та 3 спеціальних гостя в ігровій зоні.

Понад 50 боїв «щит-меч» та більше 30 групових поєдинків у LARP-зоні. 8 ігрових квестів, у яких взяло участь понад 160 людей. Вручено 33 медалі і 33 грамоти, а також 3 кубки переможцям. Проведено 10 вікторин, в яких взяли участь 325 осіб. Розіграно 34 призи серед переможців.

ПІДСУМКИ

23 видавництва в Комікс-зоні та 33 презентації на комікс-сцені. 97 художників на алеї та понад 60 метрів малюнків відвідувачів на художній стіні. Виставка із 15 картин «Кафка» чилійського художника Max Sir. Живий виступ Аліни Паш та Татко Lynx на комікс-сцені.

160 учасників навчилися володіти зброєю (лук і меч), отримали благословення від Преподобної матері, були посвячені до Сірої варти і перемогли в сутичці з Породженнями темряви. У тирі було зроблено понад 15000 пострілів, зламано 4 луки. Метнули сокиру понад 7000 чоловік, зламано 4 сокири.

Сотні ігрових сесій в зоні Настільних ігор, понад 200 учасників, що вчили грати в ігри й проводили їх, а також тисячі відвідувачів. Зона настільно-рольових ігор Kosticon mini від «Вечірні кості», японські ігри сьоґі та ґо, а також вперше на фестивалі індійський більярд карром.

20 стендів від майстерень, клубів, організаторів дружніх заходів та просто фанатів. Вперше фан-стенди від гостей із Прибалтики та Молдови.

Гавайські танці, вінтажні танці та танцювальні ігрові автомати Pump it Up.

62 акредитовані фотографи.

Андрій Гаркуша @featonfoto

Станислав Истратов @flexdreamscom

HANDCRAFTED STUFF FOR YOUR PASSION

PASSIONCRAFTSTORE.COM

PASSION
CRAFT STORE

BDSM TOYS: SHIBARI ROPES / WAX PLAY CANDLES /
LEATHER WHIPS / LEATHER FLOGGERS / BONDAGE RESTRAINTS

Etsy PASSIONCRAFTSTORE PASSIONCRAFTSTORE PASSIONCRAFTSTORE PASSIONCRAFTSTORE

INDUSTRIAL | DARK | SYNTH | IDM | NOISE | AMBIENT

ENERGY LABEL

WWW.LABEL.ENERGY.ORG.UA

SERGII KHODORCHUK (MOTANKA, БАС-ГІТАРА)

Сьогодні ми з гордістю представляємо вам інтервью з Сергієм Ходорчуком з гурту MOTANKA. Успіхи та розвиток цього гурту важко не помітити. Так гурт виступив на самому великому метал фестивалі Wacken Open Air, потім був договір з Napalm Records.

На початку у мене є декілька питань до творчості «MOTANKA». В червні цього року у вас вийшов новий альбом з однойменною назвою «Мотанка». Яка основна концепція, особливості нового альбому?

Концепція: Єднання людини з природою! Особливістю альбому є те, що він записаний на плівку. Ми хотіли максимально зберегти "живість" звуку, оскільки при записі на плівку потрібно грати всім разом, а не по доріжкам. Рекомендується слухати альбому від початку до кінця, бо так можна краще проникнутися атмосферою, яку ми хочемо донести.

Чи відчуваєте ви тісний зв'язок з природою? В чому це проявляється?

Звісно! На природі з'являється більшість ідей стосовно того, що ми робимо! Часто буває, що ліс дає тобі відчуття, яке не можна ніяк описати. Тоді на допомогу приходить творчість :)

Чому люди мають пам'ятати своє минуле? Як саме на вашу думку можна зберегти історію та пам'ять поколінь?

Як банально це не звучало б, але без минулого немає майбутнього! Саме гірше, що може зробити ворог — це не просто знищити твою минувшину, а здискредитувати та спаплюжити її! Для збереження спадщини потрібен правильний контент, який буде мотивувати запитувати в самого себе "Хто я?", "Звідки я?", "Куди я йду?".

Повернемося тоді до основної теми нашої розмови. Як я вже говорила, основна мета нашого тату-проекту показати, що татуювання це також мистецтво. Чи згоден ти з цим висловом?

Так! Татуювання (якісне)) — це 100% мистецтво! Майстри, коли обдумують ескізи, виражають свою творчість, та роблять екслюзивну роботу. І татуювання може мати глибокий зміст (раз людина вирішила нанести це на власне тіло, то

очевидно що тату може мати дуже велике значення! А може й і ні :))! Але знову ж таки, мова йде про справжніх майстрів тату!

Коли ти зробив своє перше татуювання та що це було? Чи довго ти наважувався на це?

Перше своє татуювання я зробив приблизно 10 років тому. Я й не вагався, коли знав, що буду робити в свого майстра. Точно знав, шо партак не вийде! Хоча майстер тоді теж лише починав.

Скільки у тебе всього татуювань? Розкажи їх історію, якщо можеш.

Поки маю лише два! Під правим плечем дубове листя (для мене це символ мужності, крім того дуб — це дерево Перуна!). А під лівим плечем кедр (для мене це символ здоров'я).

Ти зробив вже всі татуювання, які хотів, або будуть нові незабаром?

Однозначно ні :) Я вже років як 5 хожу з рукавами та забитою спиною. Але поки лише в себе в голові.

Чи робив ти всі татуювання у одного майстра або у різних? Як ти обираєш майстра? Ескізи ти робиш сам?

Ескізи малюю сам теж, оскільки трішки практикую! Але вважаю, що ескіз має малювати майстер, який буде набивати. Потрібно лише обговорити ідею, що саме ти хочеш. Тому варто обирати людину не лише по малюнкам, а й по людським якостям! Забиваюся в Андрія Луковнікова! Для мене це якраз та людина, яка хочеться довірити своє тіло. Він справжній майстер! Завжди переглядаю його роботи в інстаграмі (інколи змальовую, щоб розвивати свій скіл).

Робити татуювання боляче, як ти долаєш біль під час сеансів?

Не так, як боляче. Скоріше нуднувато на одному місці висидіти сеанс. Хоча хто бив на ребрах та ліктях, то казали, що боляче. Поки не знаю ;)!

Чи були у твоєму житті моменти, коли ти шкодував, що зробив те чи інше татуювання?

Ні, таких моментів не було. Хоча згадую, коли хотів робити собі перше татуювання в 15 років, то зараз мабуть би шкодував)))

Що для тебе табу в плані татуювань, що б ти не зробив собі ніколи і не сприймаєш на інших?

На собі точно не робив би пошлі тату (татухи еротичного або порно характеру)! Хоча на інших сприймаю це нормально і без осуду, навіть навпаки буває, що іншим людям таке тату личить.

Кажуть, що татуювання роблять залежними, якщо раз почав, то неможливо зупинитися, чи правда це?

Ну в мене особисто це так! Хоча я зразу знав, як хочу забиватися, тому для мене не було стимулу після першого тату, я знав, що це просто лише початок!

Раніше багато хто вважав, що якщо в тебе є татуювання, ти не зможеш стати успішним та знайти «хорошу» роботу. Чи змінилась свідомість та сприйняття людей чи ці забобони все ще живі?

Думаю свідомість змінилася! Особисто переконався, коли побачив в ювелірному магазині де зазвичай стоять милі дівчата в білих рукавичках і пропонують прикраси з золота. То там стояв хлопець весь забитий по шию, навіть на вісках були тату, з здоровенними тунелями і він виглядав дуууже привабливо, як продавець. З особистої практики, коли сам працював барменом, то тату на тілі навпаки деякі заклади навіть вимагали! Звісно є професії, де не бажані тату, або й вважається не допустимими, але й туди йдуть люди з іншим складом характеру, що й добре!)

Що б ти порадив людям, які збираються робити своє перше тату? Як обирати майстра? Кольорове або чорно-біле? Просто якісь поради з життя?

Кольорове чи чорно-біле, то залежить лише від людини, яка буде носити тату. І майстра рекомендував би шукати по стилю, який запланували набивати. Не варто йти до людини, яка б'є чорно-білі прості тату, коли собі хочеш кольоровий реалізм. І ні в якому разі, ніколи не бити коханих (ім'я дівчини чи хлопця)! А Маму, Тата, Бабусю, дітий, собачок, котиків без проблем! Бо буде, як в гітариста Limp Bizkit Веса Борланда, який кавєрнув Дарта Вейдера поверх обличчя своєї бувшої :)

Проект: Daria Tessa і Daniela Vorndran

Інтерв'ю: Daria Tessa, Iryna Kalenska

Photos: Live by Andriy Harkusha (FeatonFoto),

other pictures by Sergii Khodorchuk

Tattoo Artist: Andrey Lukovnikov

https://www.facebook.com/andrew.lukovnikov

Reflections of Darkness and Ukrainian Gothic Portal are presenting:
Special Project "Artists and their Tattoos"

http://www.reflectionsofdarkness.com/ // http://gothic.com.ua/

PING PONG
CONCERT AGENCY
BACK TO THE SUMMER TOUR
20.10 - ХМЕЛЬНИЦЬКИЙ
21.10 - КИЇВ
22.10 - ДНІПРО
23.10 - ВІННИЦЯ
24.10 - ЛЬВІВ
DENOI
квитки: PINGPONG.com.ua

born from pain
THE HEADLINES
Спеціальний гість
5 листопада 2021 — Одеса More Music Club
6 листопада 2021 — Київ Теплий Ламповий
КВИТКИ CONCERT.UA
Pink hearts
El Chulito

BUCOVINA
Спеціальний гість
MAD SKULLS POETRY
4 жовтня — Одеса More Music Club
5 жовтня — Кривий Ріг MADiSAN
6 жовтня — Дніпро Махно Паб
7 жовтня — Запоріжжя Old Pub
8 жовтня — Харків LF Club
9 жовтня — Київ Volume Club
10 жовтня — Львів Kotelnja Ruïn Bar
Pink hearts
El Chulito

CLAN OF XYMOX
10.09.2021 - KYIV
11.09.2021 - KHARKIV

DM
FUN

Marshall
Marshall
X4 Oil

Коли минулого року у розпал карантину, проходжуючи повз фасад харківського клубу LF, я побачив афішу CoX з приміткою TBA замість дати, я був прємно здивований, хоча й сповнений сумніву, адже нічого подібного у місті не відбувалося впродовж років, за які колишня міська гот-туса начебто лишила свої гротескні спогади у фотоальбомах, а нове покоління цікавиться культурою зовсім інших месседжів... То ж мені дуже дуже важко було навіть уявити цей концерт.

Але 11 вересня, десь о сьомій ввечорі я вже був на місці, і був радий одразу розгледіти знайомі обличчя серед очікуючих відвідувачів. Концерт Clan Of Xymox виявився суто сольним і стартанув о восьмій. Народу від мого прибуття і до першого пострілу помітно побільшало. Я не можу сказати, що то був аншлаг, але головне - публіка була! І, що ще головніше, всі присутні прийшли саме на ксаймоксів, а не просто на рандомну суботню тусу. Було відверто приємно бачити як метрів рідної сцени та місцевого андерграунду, так і зовсім юних прихильників та прихильниць темної сцени, існування яких для мене взагалі було відкриттям.

Концерт, як я вже казав, був суто сольним, і на мою думку, відсутність саппорту була скоріш його перевагою, ніж недоліком, адже завдяки тому захід виявився більш елітарним та ламповим.

© Gothica

RAVENCLAW
ETERNAL
CONFLICT
PRODUCED BY
LOTOS

Гурти рівню CoX, на мою думку, взагалі не потребують розігріву - їх власної енергії на їхніх концертах цілком вистачає.

Щодо звуку, я не є претензійним у цьому питанні. Особисто мені сподобалося це звучання. Так, на початку виступу була помітна пара незначних технічних заминок з апаратом, на які Роні відреагував із шляхетною коректністю, але за декілька хвилин про це було забуто і почалося те, заради чого всі зібрались.

Сам виступ гурту був настільки якісним, що перебуваючи поза залою його легко було сплутати зі студійним записом, хоча з зали майже ніхто не виходив впродовж усього виступу, незважаючи на легку спеку приміщення. Ті ж, хто виходив після, не втомлювалися ділитися захватом від побаченого та почутого, який я цілком та повністю поділяю. Щира подяка оргам, що роблять такі привози та фанам, що їх підтримують. Саме це може посприяти повноцінному відродженню фірмових традицій дарк-сцени Харкова, де на нього, як виявилося, і сьогодні дуже чекають! Сподіваємося, далі буде...

Дякуємо організаторам Pink Hearts за надані аккредитації!

Ігор Гурченко

photo: Андрій Гаркуша (FeatonFoto)

SPIRITUAL FRONT

DYINGSKYBOOKING.COM

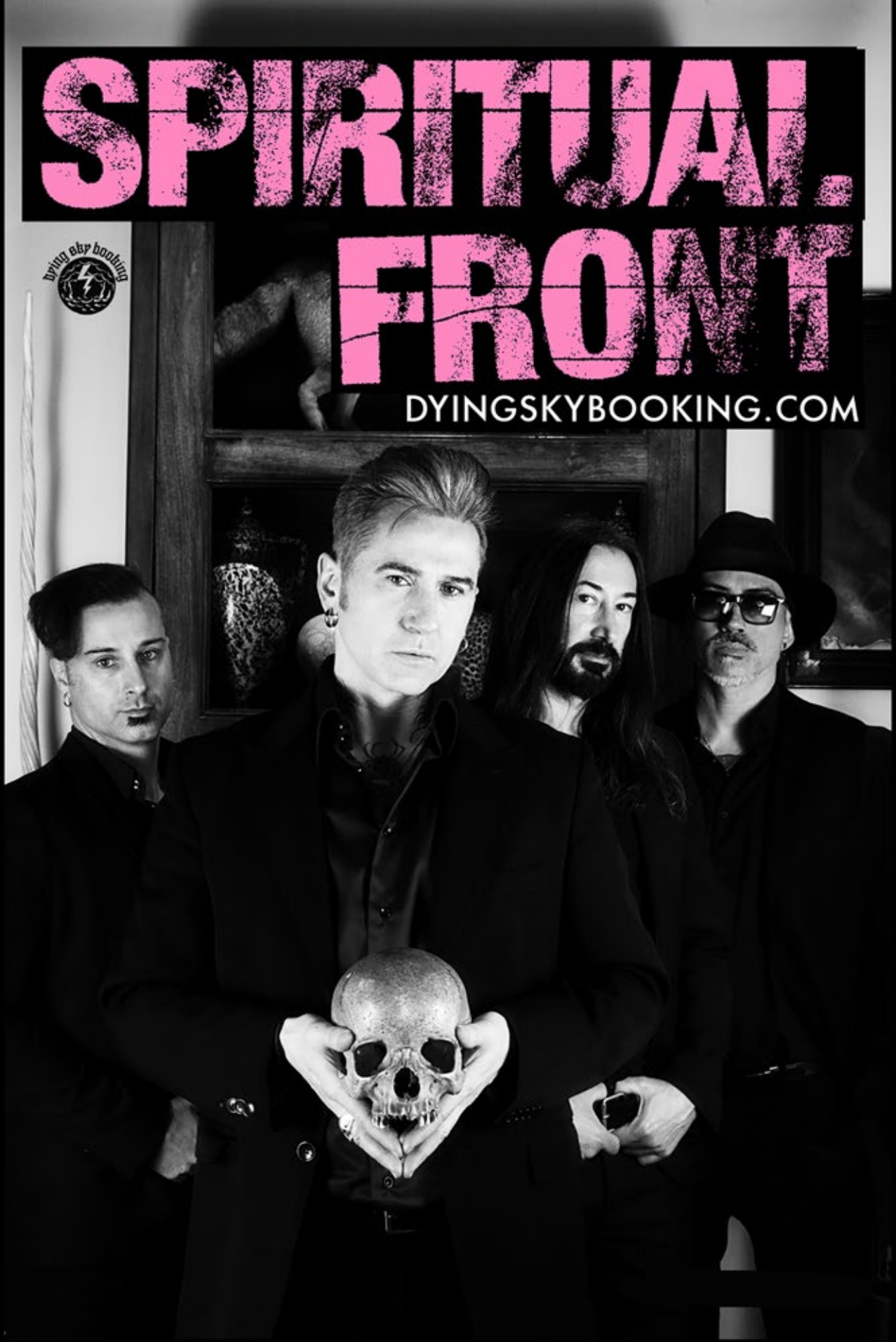

КИЇВ
ТЕПЛИЙ ЛАМПОВИЙ

9 ЖОВТНЯ
20:00

SPIRITUAL FRONT

DYINGSKYBOOKING.COM

PLAYING

THE SMITHS

КИЇВ
ТЕПЛИЙ ЛАМПОВИЙ

10 ЖОВТНЯ
20:00

NADJA

03.09.2021 - KYIV

В перші дні осені в атмосферому столичному клубі ЮБК, який знаходиться на узбережжі Дніпра на Трухановому острові, відбувся довгоочікуваний концерт легендарного канадійського проекту Nadja. Це потужний і водночас чутливий drone metal / dark ambient гурт, що складається з двох учасників Ейдана Бейкера и Лії Бакарефф.

Також гостей підтримали київські гурти Pree Tone і Больше Леса. Івент на мій погляд був успішим і по кількості глядачів, які точно знали за яким саундом вони йдуть на концерт.

Дякуємо організаторам Pink Hearts за надану аккредитацію!

ARP ODYSSEY

iTunes
Mixcloud
PROMO DJ

Послухаємо новий випуск?

Спочатку — подивимося P-hub
А вже потім
Telegram: STEREOBAZA

ABY SHO MUSIC
vinyl record label
abyshop.ecwid.com

PRINCESS GOES TO THE BUTTERFLY MUSEUM
TOUR 2021
11.12.21
CONCERT.UA
Bel étage
HMG
LIGHTHOUSE

OF THE WAND AND THE MOON
Jeff Clarke of Black Lips
Спеціальний гість
27 жовтня — Дніпро Module
28 жовтня — Харків LF Club
29 жовтня — Київ Mezzanine
30 жовтня — Львів Ганок
31 жовтня — Одеса More Music Club
TicketsBox

ОСКАЖЕНІЛІ ПРИКРАСИ:

ЩО ПРОПОНУЄ НОВИЙ ГОТИЧНИЙ БРЕНД?

Можливо, пандемія ще не змінила світ у глобальному сенсі, але реальність багатьох людей вона змогла повернути в кардинально інший напрямок. Таку доленосну роль карантин відіграв і для карпатського дизайнера Романа Мостового, який до цього прожив 7 років у цілковитій темряві. Як і що сталося? Чому саме готика виявилася порятунком?

Перспективи навпомацки

«Коли почався карантин навесні 2020-го року, я лишився без роботи і дуже цьому зрадів», — пригадує Роман.

На той час хлопець працював кур'єром і перебував у пошуках себе. Значні труднощі створював брак зору. Коли парубок закінчив школу, він почав швидко втрачати зір. Рома прагнув розпочати власну справу, але у 19 років він повністю осліп. Так він «проблукав» у повній темряві 7 років, поки київський лікар частково не відновив йому здатність бачити. Як застосувати себе у комп'ютеризованому світі, маючи кепський зір, Роман не знав. Кілька років він працював різноробом, поки не настав карантин.

«Мені ніколи не подобалося працювати на когось, бути покірною та бездумною частиною чиєїсь системи. Я вже давно прагнув розпочати щось своє. Перший локдаун дав мені можливість для продуктивних пошуків», — ділиться Рома.

Раптово на YouTube він знайшов майстер-клас з плетіння браслету. Так почалося нове захоплення, яке за кілька тижнів перетворилося на спосіб заробітку. Як наслідок виник бренд Romaster. Спочатку він спеціалізувався на прикрасах макраме, але через кілька місяців перейшов на аксесуари з натуральної шкіри.

Бути скаженим — це мастхев

«В нашій все ще пострадянській країні, щоб бути собою треба проявити сміливість. Це ніби плисти проти течії. Ти ризикуєш стати предметом конфлікту», — пояснює Роман Мостовий. — «Для мене скаженість — це драйвове життя, у якому ти не боїшся вибиватися із сірої маси та самостійно творити власні перспективи. Дизайни, які я створюю, допомагають людям виразити свою неординарність, а без певної скаженості зробити це нелегко. Скаженість у моєму розумінні змінює цей світ, бо інновації здатні творити тільки люди з відкритим мисленням, які не вкладаються у рамки загальноприйнятої нормальності».

Як зазначає Роман, останнім часом все більше людей хочуть виразити себе у тому числі за допомогою іміджу, але чимало з них побоюються бути неправильно зрозумілими.

«Я особисто не збагну, чому ми захоплюємося виглядом дуже дорослих і навіть пристаркуватих західних неформалів, але самі боїмося бути такими ж відвертими та чесними перед собою, як вони. Життя ніколи не стане щасливим і успішним, поки обмежуєш власне право на самовираження. Насправді подобатися собі — це важливо. Задоволеність собою дає людям міцну основу для подальшого розвитку».

Ромастерна готика: яка вона?

На старті своєї діяльності Роман вийшов з ідеєю поєднання брутальності з вишуканою елегантністю. Так утворилися готичні та близькоготичні моделі. Але хіба таке зараз у моді?

Роман вважає не нормальним, що кілька модних домів диктують людям, як треба одягатися.

«Я переконаний, що люди, які зациклені на трендах, сильно залежать від чиєїсь думки, бо не мають своєї», — коментує Роман. — «Особисто я вважаю, що кожна людина повинна мати власний стиль».

Попри готичнуватий напрямок, Romaster представляє аксесуари, які підходять людям з різними уподобаннями. В асортименті представлені не лише масивні шкіряні браслети, а й витончені чокери та намиста, провокаційні портупеї і багато іншого.

«Я знаю, що здебільшого майстри хендмейду роблять собі трафарети, за якими роками штампують прикраси. Моя творчість стихійна. Чимало дизайнів виникає безпосередньо під час виготовлення прикраси. У мене є багато виробів, які існують тільки в одному екземплярі, оскільки я не хочу їх повторювати».

«Я хочу, щоб у наших співвітчизників була альтернатива дешевим і неякісним товарам з Азії та дорогим виробам з Європи», — коментує Роман.

Поки Romaster не має офлайн-магазину. Помацати та поміряти прикраси можна на київських похмурих вечірках і деяких фестивалях.

Ознайомитися з товарами також варто на онлайн-ресурсах бренду:

facebook.com/romaster.ua
skrynya.ua/romaster
romaster.crafta.ua

Тож, дозвольте собі розкіш бути собою, в цьому вам допоможе Romaster!

Автор: Керрі Уайт

Зараз Romaster робить акцент на унікальність прикрас і розширює свій асортимент. Цієї осені каталог магазину поповнюватиметься авторськими портупеями. За ними на черзі ремені.

Слід зазначити, що одним з важливих принципів бренду є співвідношення високої якості з доступною ціною.

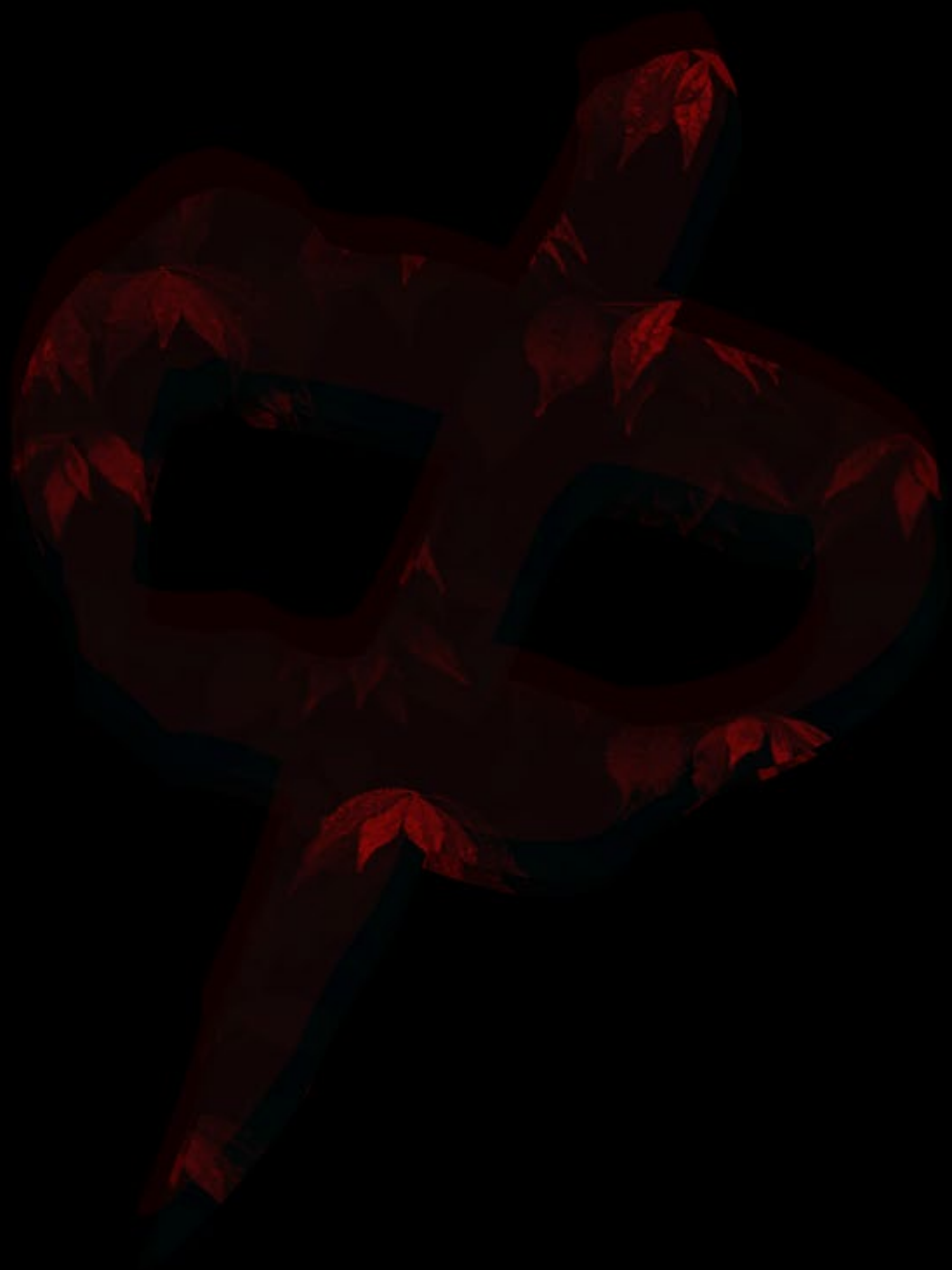

FEATON FOTO

CREATIVE, PORTRAIT, LANDSCAPE, EVENTS

WWW.FEATON.INFO

FEATONFOTO FEATONFOTO FEATONFOTO

ДЕГТЯРІВСЬКА 5

OPERA

2 ОСТ - 18:00

GRAND OPENING

AGHIAZMA - ONAWAY

ALT.END - FLIP:SIDE

УЮТНЫЙ ДВОР - INTERIIA

150 ГРН - ПРЕДПРОДАЖ 200 ГРН - НА ВХОДІ

25/09 ТЕПЛИЙ ЛАМПОВИЙ 18:00
Ukrainian Doom & Depression
Mournful Gus
Te Deum
Mental Torment
Летаргия
ВУЛ. ОМЕЛЯНОВИЧА-ПАВЛЕНКА 4/6 - МЕТРО АРСЕНАЛЬНА
ЦІНА НА ВХОДІ - 250 ГРН В ПЕРЕДПРОДАЖУ - 200 ГРН
РЕАЛ МЮЗІК
SoundMaster
light & sound solutions

OPERA
9 ЖОВТНЯ - 18:30
ВЕЛИКИЙ СОЛЬНИЙ КОНЦЕРТ
БОРЩ
ATTRAKTOR DUO
НЕЧТО СОВЕРШЕННО ИНОЕ
ДЕГТЯРІВСЬКА 5 - МЕТРО ЛУК'ЯНІВСЬКА
200 ГРН-ПРЕДПРОДАЖ 250 ГРН-НА ВХОДІ

29 ВЕРЕСНЯ 2021
ТЁПЛЫЙ ЛАМПОВЫЙ
BLACK BERRY BIRDS
RED BLOODY ROSES
STAY THE SAME
ONE DAY OFF
THE HITT
BAD BIBLE
EXPLOSOUND
ROCK PARTY
Початок 18:00 | 100 грн | +38(097)912-79-54
вул. Михайла Омеляновича-Павленка 4/6
метро "Арсенальна"
One Day Off
Red Bloody Roses
THE hITT
Black berry birds
BAD BIBLE

Фьюжн
Що?
Хто?
•Headache
•Плерома
•77 Подъезд
•Электрогазосварщики
Де?
Арт-клуб Теплий Ламповий
Михайла Павленка 4/6
14.10.21 18:00
100 грн

POETS WANTED

Gothica magazine

Ukrainian Gothic Portal спільно з журналом Gothica запускають регулярну поетичну рубрику «Поезія і сучасність». Ви давно пишете вірші і хочете поділитися своєю творчістю з оточуючими? Ви хочете, щоб ваші вірші опублікували на сторінках журналу Gothica і на порталі gothic.com.ua? Тоді вам точно за адресою! Надсилайте нам ваші вірші (українською чи російською мовами) на e-mail: ***iryna_kalenska@gothic.com.ua***

Раз на місяць ми будемо знайомити вас з творчістю нового учасника. Успіхів!

«Поезія - музика душі»

Вольтер

Людмила Етлерто

Місто: Київ

Країна: Україна

Рід занять: перекладач, фотограф, фотомодель, стиліст-костюмер

Улюблені поети: По, Ніцше, Лорка, Рільке, Аполлінер, Верлен, Бодлер, Гіппіус, Сологуб, Бєлий, Сєверянін, Мережковський, Брянський, Антонич, Хвильовий, Андрухович

Улюблені письменники: По, Булгаков, Брюсов, Сологуб, Гіппіус, Мережковський, Достоєвський, Пелевін, Простоспічкін, Кім, Толкієн, Винничук, Андрухович

Улюблена цитата: Мне нужно то, чего нет на свете (З. Гиппиус) (Міні потрібне те, чого немає на світі (З. Гіппіус)

Коротко про автора: Вірші почала писати у підлітковому віці. Також створюю оповідання та казки для дорослих. Поезія для мене – це занурення у несвідоме, пізнання себе, страждання, насолода і очищення.

Сторінки автора в Інтернеті:

https://www.facebook.com/etlerto

Передчуття смутку

Так уривається спомин блакитною стрічкою,
Так відлітають лелеки у вирій, що без вороття...
Хмари пливуть над усіми забутою річкою,
Смуток плете мою долю, в печаль сповиває життя.

Так безборонно і тремко злітала мелодія...
Квіти й дерева... обіймів твоїх оберіг...
Сонцем і небом осяяна ясна гармонія...
Світ, помережений щастям безкрайніх доріг...

Щастя – тендітне й крихке, кришталем розбивається,
Гострі і сяючі скалки – мов відблиски танучих зорь...
Щойно близькі... враз безмежжя між нас простягається
Гине кохання у пастці буденних неволь...

Доторк твоєї руки – мов по нитці над прірвою...
Зникнеш, і темна безодня мене огорне...
Чом у свободі своїй із тобою не рівна я?
І чом казковий цей сон наш так швидко мине?...

Стане медвяне вино враз гіркою отрутою,
Пам'ять заплаче за втраченим, зламаним сном...
І лиш відлуння сумне тої пісні забутої
Тихо бринить під відчиненим в безвідь вікном...

На кромке снов

Мне еще не совсем все равно,
Но уже не трагически грустно.
Выцветают, как в старом кино,
Неизжитые мысли и чувства.
Еще можно успеть и сберечь,
Подновить дорогую картинку.
Но канва наших судеб и встреч
Разорвалась на две половинки.
Под ногами листва шелестит,
А деревья еще зеленеют.
Эта осень – она все простит
И печали утишит, развеет.
Будет много улыбок и слов,
Будет много чудес и признаний.
Но твой образ на кромке снов
До сих пор мое сердце ранит...

Твоя гитара

Ты спросил, почему гитару
Я держу так трепетно-нежно,
Будто слышу в безмолвных струнах
Колдовской неземной мотив.
Я тебе говорить не стану,
Как безудержно и безбрежно
Слух ласкают шальные звуки,
И плыву, обо всем забыв,
Я по рекам твоих мелодий
И по голоса светлым изгибам,
И тону в волшебстве созвучий,
И взлетаю в шелесте крыл…
И в душе словно солнце всходит,
И бесплотно, почти счастливой,
Я парю в золотых эмпиреях,
На вершине на миг застыв.
Та гитара хранит касанья
Твоих сильных и нервных пальцев,
В ней грядущее, явь и память
Так причудливо-зыбко сплелись.
И молю, затаив дыханье, -
Пусть продлятся мгновенья счастья,
Пусть гитара в ночи под крышей
Все звучит и звучит на бис.

Сумерки

В осенних сумерках, в мерцаньи листопада,
Средь ароматов умирающей листвы,
Где кружева ветхи кладбищенских оградок,
При свете свеч мне откровеньем были – Вы.

И рук дрожащих опьяняющая нежность,
И отраженье огонька свечи в глазах,
И тьма вокруг казалась мягкой и безбрежной,
И звезды таяли в вечерних небесах…

И звуки музыки, печальной и прекрасной,
Вели сквозь время, уносили за собой,
И все казалось полупризрачным, неясным,
И тихим стоном тишину ласкал гобой…

Мой милый мальчик, благодарна Вам за прелесть
Тех дивных сумерек, тех меркнущих аллей,
За листьев желтых под ногами легкий шелест,
За свет свечи в пустыне тусклых серых дней…

Когда умрет твоя красота

Когда умрет твоя красота,
Останется только тень.
Ладонь в ладони, глаза в глаза,
И этот ушедший день.

Мы жили глупо, мы жили легко,
Мы редко умели ценить…
Вчера и сегодня – уже далеко,
А завтра может не быть.

Касание, нежность и солнца луч
Теплом на твоей щеке,
И в небе лазурном птичий ключ,
И радужный блик на песке…

Мгновения счастья кристально чисты,
Их времени не стереть.
Пусть ветер о чуде твоей красоты
Листве молодой будет петь.

Зазеркалье

Вновь хоровод опавших листьев ноября
Трепещет, кружится, покорный воле ветра.
Последний вскрик исчезнувшего лета
Растает в плаче бесприютном ноября.

Подарок осени с легчайшей ноткой тленья –
Кленовый лист и горечь хризантем.
И стоны скрипки ускоряют темп
Песни судьбы с легчайшей ноткой тленья.

Под монотонный перезвон дождя,
При бледном свете нерожденного заката
Тоской без имени душа моя объята.
Рыданья скрипки тонут в шелесте дождя.

Мне чудится покой заброшенного сада,
Трещины плит под золотом листвы,
И ржавый ключ среди пожухнувшей травы.
Замка уж нет, а ключ все ждет средь сада…

В сени деревьев – опустевший старый дом
В серебряной кисее паутины.
Внутри, под алым запыленным балдахином,
В плену у снов – Она, что сотворила дом.

Ее лицо в зеркальном отраженье
Ты видишь сотни, миллионы раз.
Верни ей жизнь, зажги мерцанье глаз,
Губами губ коснись в зеркальном отраженье.

Трепет ресниц… все тише шум дождя,
И светит солнце, наяву, не в зазеркалье,
И рассыпаются осколки грез хрустальных,
И рвутся тучи после сотен лет дождя.

/entrance

WEB DEVELOPMENT

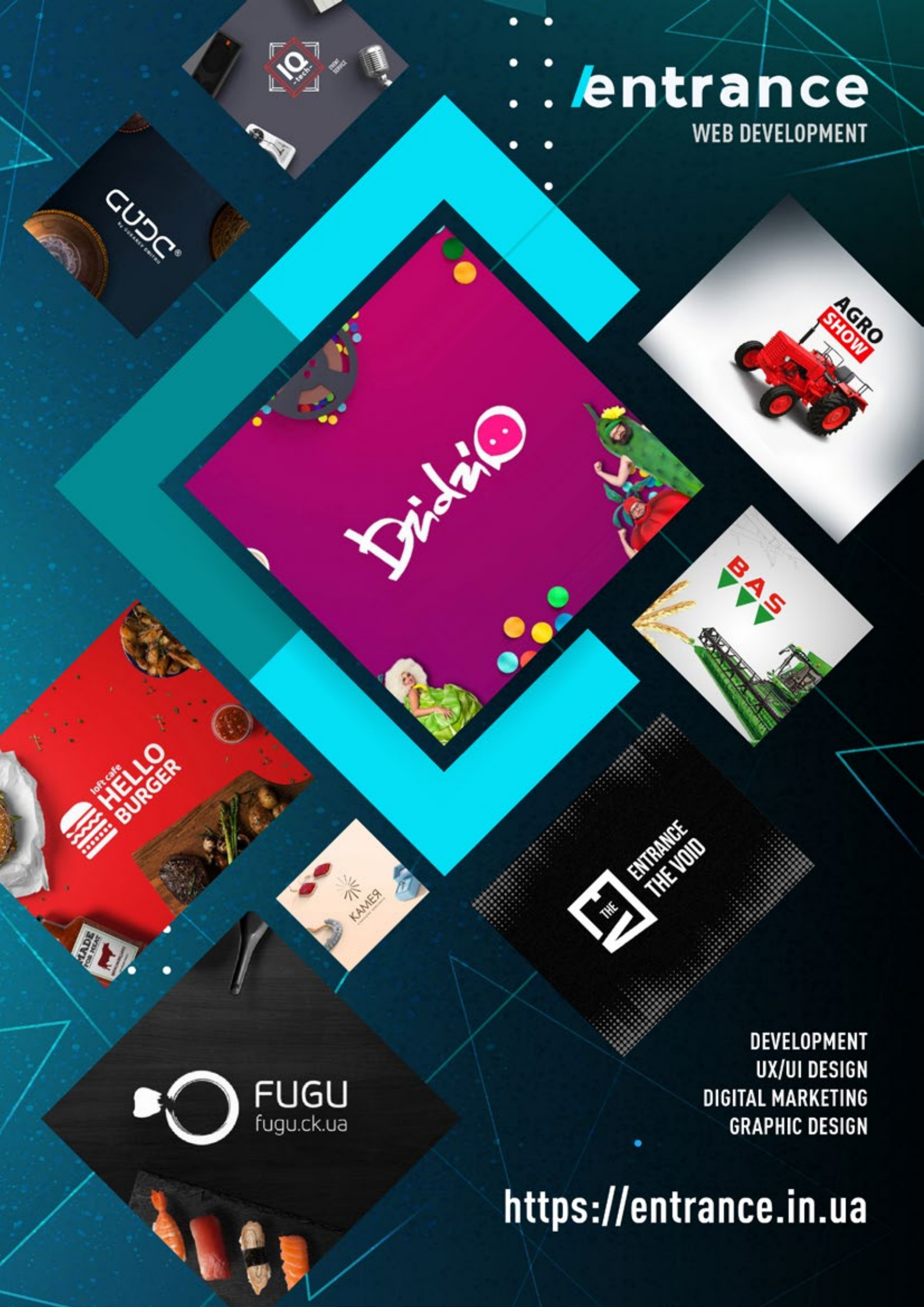

DEVELOPMENT
UX/UI DESIGN
DIGITAL MARKETING
GRAPHIC DESIGN

https://entrance.in.ua

ENTRANCE THE VOID

TECHNO IS A SENSE OF FREEDOM
AS WELL AS HAPPINESS

HTTP://ETVOID.SPACE/

RESPUBLICA 2021

27-29.08.2021, КАМ'ЯНЕЦЬ-ПОДІЛЬСЬКИЙ

В останні вихідні літа в затишній фортеці міста Кам'янець-Подільский пройшов триденний фестиваль Respublica. Тут було все: і виступи хедлайнерів, одним з яких став Степан Гіга, що досить неочікуванно, як для звичного формату учасників Республіки. Для молодих команд цьогоріч влаштували справжній шоукейс з експертами. Також організатори приділили увагу людям з обмеженими можливостіми. Цьогорічний фестиваль вийшов дуже атмосферним і контрастним, як за участниками, так і за погодою.

В цілому на мою думку Respublica 2021 прошла вдало. Чекаємо наступного року!

photo: Орест Шклярук

Андрій Гаркуша (FeatonFoto)

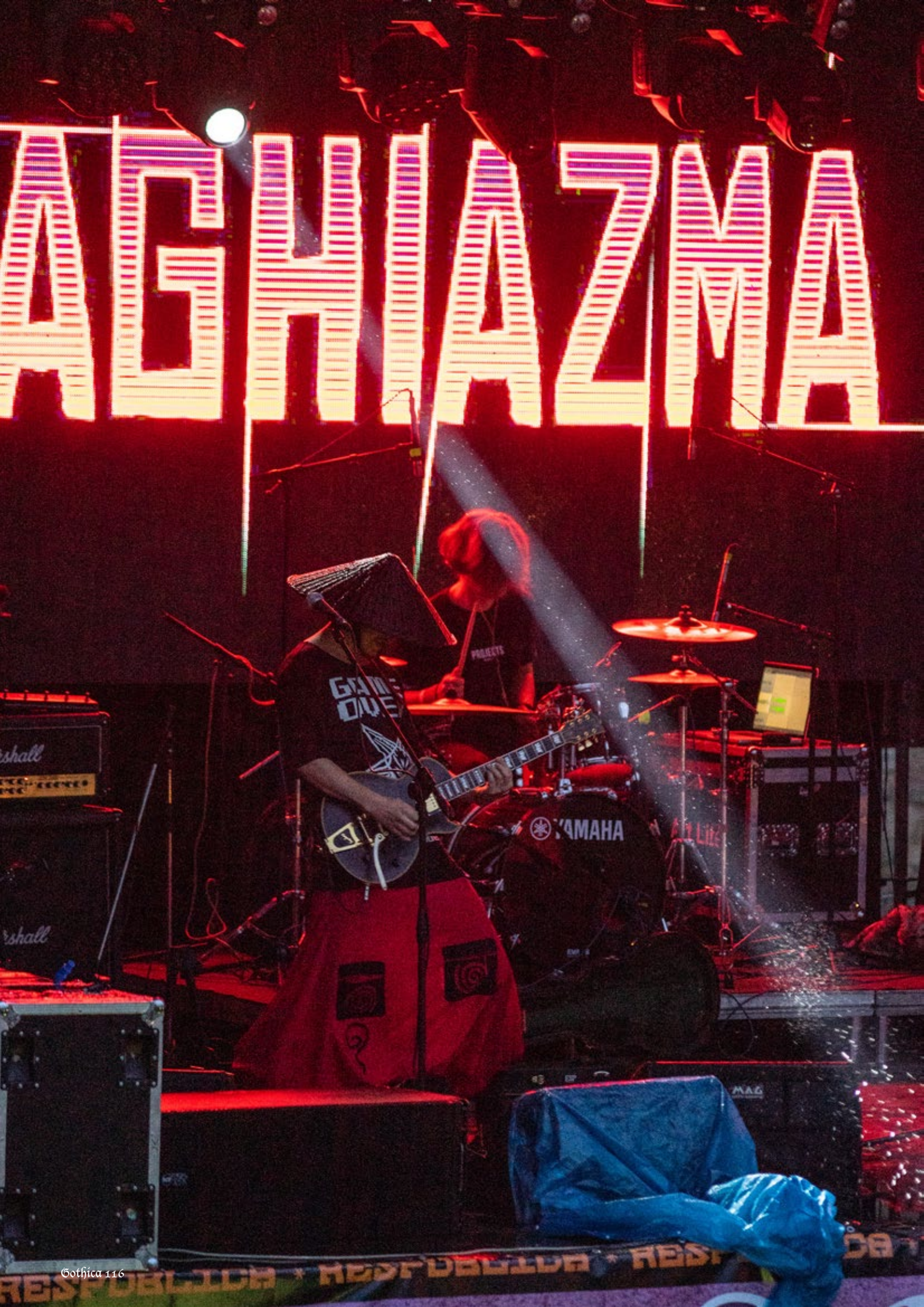
AGHIAZMA
YAMAHA
RESPUBLICA

RESPUBLICA

SLOW
DEATH

REXPUBLICA

Marshall

УКРАЇНСЬКИЙ
КУЛЬТУРНИЙ
ФОНД
NEZVA
SLEPZA
REMEFO
LE CRU
VSEODNO
RED SIDE
ZVIROLY
DR GONZ
GOJS PHIN
RCF

NOT BAD
HAVE YOU SEEN HIM
KNOW JUSTICE.
KNOW PEACE.

STANZA

METALLICA
MASTER OF PUPPETS
LINKIN PARK

EXTREME

Бандерштат

YAMAHA
DIGICO

IH B KAHOE

ОДИН В КАНОЕ

KAHC

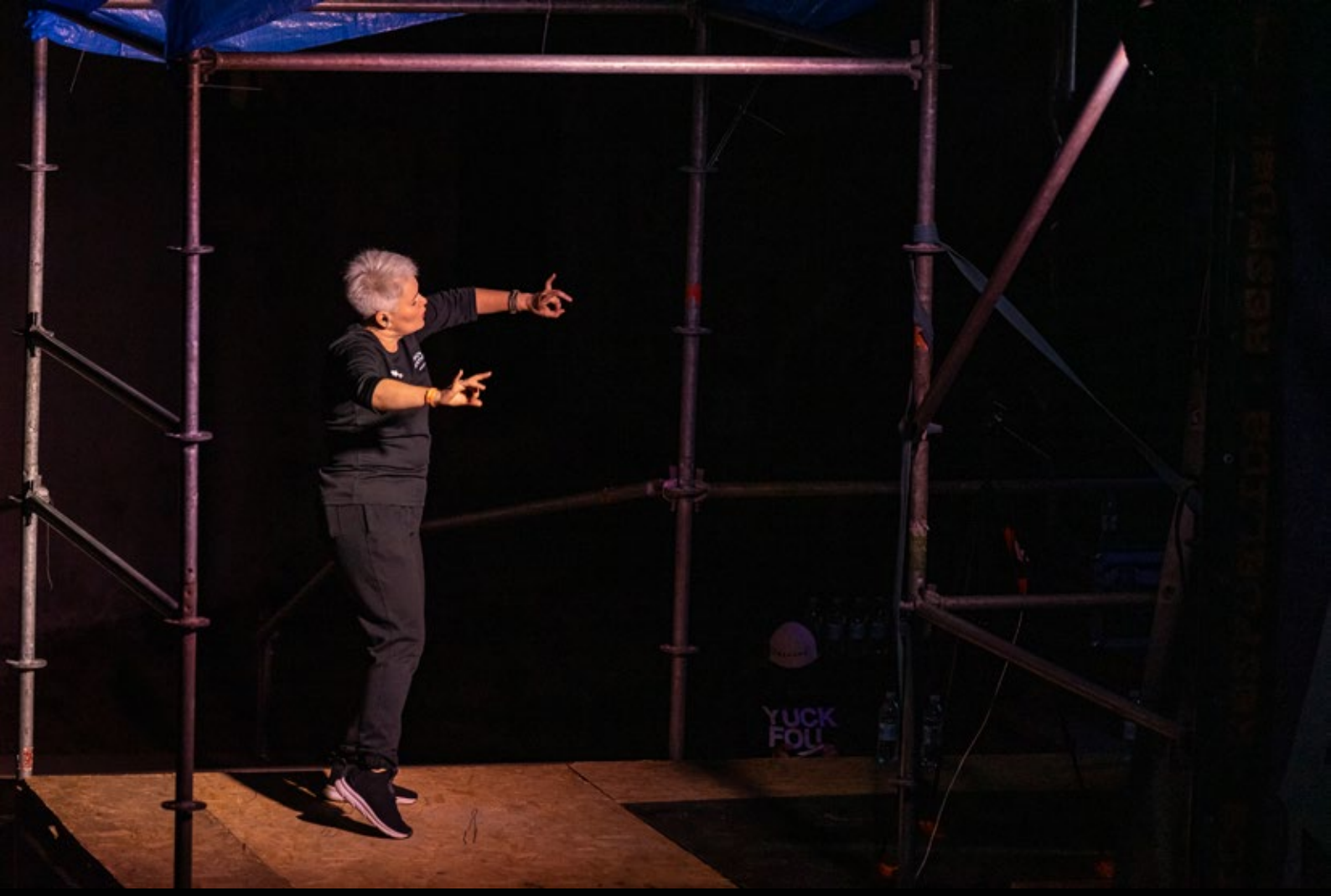
YUCK
FOU

Vivienne Mort

FIN DE LA PREMIÈRE PARTIE.

19.11 | КИЇВ

У СПІВПРАЦІ З ZAXIDFEST

static-x
Celebrating the 20th Anniversary of MACHINE
MEMORIAL TRIBUTE TO WAYNE STATIC
With Special Guests
dope
23.11.2022
ÁTLAS
HMG
LIGHTHOUSE
CONCERT.UA

19
листопада
2021
ÁTLAS
Презентація нового Альбому
Where Fear and Weapons Meet
HMG
CONCERT.UA

WHITE WORLD

10 YEARS ANNIVERSARY

MUSIC.RECORDS.POSTERS.

25 Sep –
28 Sep 2021

THE LABEL EXHIBITION

ROBUST FELLOW

Kyiv
01024
Pushkinska 21 a
+38 044 234 21 55

ROBUSTFELLOW PRODS
10-РІЧЧЯ ЛЕЙБЛУ

Київський лейбл Robustfellow відсвяткує 10-річчя діяльності виставкою у київському центрі сучасного мистецтва.

З 25 по 28 вересня в галереї "Білий Світ" відбудеться виставка, присвячена 10-річчю столичного музичного лейблу Robustfellow. Виставка висвітлюватиме різні напрямки діяльності лейблу, а саме концерти, фестивалі та інші події, до яких долучився лейбл. Окрема увага буде приділена релізам, виданим Robustfellow за 10 років.

28 вересня перед закриттям виставки організатори влаштують кураторську екскурсію.

На виставці можна буде:

• побачити оригінали обкладинок багатьох музичних альбомів «міцної сцени»;

• роздивитися в деталях лімітовані видання дисків, вінілів та касет;

• послухати знакові релізи лейблу на вінтажній техніці тощо.

Адреса галереї: Київ, вул. Пушкінська 21а.

Вхід безкоштовний

За роки свого існування лейбл Robustfellow видав або прийняв участь у виданні 40 музичних релізів, організував 4 великих міжнародних фестивалі важкої психоделічної музики, а також численні локальні концерти як з українськими музикантами, так і з гуртами з різних куточків світу. Крім цього Robustfellow Prods. відомий своїм унікальним підходом до видання фізичних носіїв, що добре відомо їхнім шанувальникам і що відвідувачі виставки зможуть побачити на власні очі.

Сторінки Robustfellow Prods.:

https://www.facebook.com/RobustfellowProds/

https://www.instagram.com/robustfellow_prods

Robust Merch - https://robustfellow.bandcamp.com

Robust Shop - https://www.discogs.com/seller/Robustfellow/profile

Images - https://instagram.com/robustfellow_prods

Visuals - https://youtube.com/user/TheRobustfellow

Texts - https://t.me/robustfellow

Dark Acoustic Festival

VOLUME CLUB

12.03.2022
17:00

Persephone

проект Соні Краусхофер
voice of
L'AME IMMORTELLE

VIOLET RAYMOOR
BONESVILLE BAND
SECRET GUEST
AND MORE...

Квитки:
Iryna_kalenska@gothic.com.ua

DAILY METAL
www.gothic.com.ua
UMP GROUP
CORE METAL SHOP

VALLEE.SHOP
valleedotshop
valleedotshop
BDSM ACCESSORIES
BELTS
BRACELETS
CHOKERS & COLLARS
HARNESSES
SCOURGE

ТЕПЛИЙ
ЛАМПОВИЙ

03.12

WINTER ENERGY 2021

INDUSTRIAL FESTIVAL

#BACK TO THE ROOTS

since 2006

Gothica

https://gothica.info

Send to anywhere in the world
ask at: **info@gothica.info**

SPECIAL SALE:
All 10 issues $10
+ Division Magazine for free

Gothica#10
Macbeth, Zeromancer, Within Temptation, Draconian, Colony 5

Gothica#11
Die Form, Deathstars, Alien Vampires, best fetish models, BDSM world...

Gothica#12
Sirenia, Diary of Dreams, Tarja, Combichrist, Chornobyl, Dracula, Byron

Gothica#13
Clan of Xymox, NIN, Mandragora Scream, Hänzel und Gretyl, history of EBM

Gothica#14
Suicide Commando, London After Midnight, In Strict Confidence, Depeche Mode...

Gothica#15
Dope Star Inc., Rammstein, Ordo Rosarius Equilibrio

Gothica#16
Blutengel, Front Line Assembly, Unheilig, mind.in.a.box, SAM, Cinema Strange

Gothica#17
Deine Lakaien, VNV Nation, Dolls of Pain, Shiller, England, cinema-feat. Psycho...

Gothica#18
L'ame Immortelle, Eisbrecher, Misfits, Spiritual Front, Steampunk...

Gothica#19
Letzte Instanz, Marilyn Manson, Fields of the Nephilim, Joy Division, Suicide Girls...

Gothica#20
Dead Can Dance, Lord of the Lost, In Strict Confidence, Otto Dix

Division#1
Manowar, Rammstein, In Flames, Tristania, Pink Floyd

music • dance • fashion • theatre • shows • art • style

відродження щорічного фестивалю вампірської естетики

Vampire 2021 Decadence

08.10
2021 вс
18:00

«Теплий Ламповий»

XIII
Ukrainian HIM Tribute BAND

Обіими Дощу

Smothering Silence

Thy Despair

Amaria

Gothica magazine